

**RAGGI**

Modellstørrelse: M

Bf 1550: Ca 800 g

Mf 1500: Ca 200 g

Pinner: Nr 4 & 4½

Størrelser: S-L



**CAPE**

Raggi

Gästrike 4 tr, Vinga

S(M)L

36-38(40-42)44-46

84-88(92-96)100-104 cm Järbo Garn kroppsmål

Ca 116(126)136 cm Plaggets overvidde

Ca 69(74)79 cm Plaggets lengde

Ca 800(800)900 g

Ca 200(200)200 g

Nr 4 &amp; 4½

Järbo Garn

Carin Green/Green Design

Karen Marie Vinje

FOR SPØRSMÅL OM OPPSKRIFTEN & GARNOPPLYSNING  
 Järbo Garn AB TLF 026-27 30 30 E-POST info@jarbo.se  
 VED EVENTUELLE RETTELSE I OPPSKRIFTEN  
 Se Järbo Garn hjemmeside [www.jarbo.se](http://www.jarbo.se)  
 ©COPYRIGHT Järbo Garn AB.  
 Kopiering og publisering av materiale og tekster er ikke tillatt uten etter avtale med Järbo Garn AB  
**HÅR & MAKEUP** Polhemsfrisörerna i Gävle  
**KLÆR & TILBEHØR** Gina Tricot, Valbo Köpcentrum, b.young i Gävle  
**MILJØ** Högbo Nya Herrgård

**STRIKKEFASTHET**

19 m glattstr på p nr 4½ = 10 cm – eller tilpass til det pinnennummer du trenger for å få 19 m på 10 cm.

**FORKORTELSER**

arb = arbeid(et), beg = begynn, bf = bunnfarge, diagr = diagram, forts = fortsett, ggr = ganger, iflg = ifølge, m = maske, mf = mønsterfarge, p = pinne, rest = resterende, r = rett, sm = sammen, str = strikk, vr = vrang

**STØRRELSESGUIDE**

**Finn kroppsmålene som stemmer best overens med dine. Slik gjør du:** 1. Mål buste- (a) og hoftevidden (b) direkte på kroppen, se figuren. Hold målbåndet helt inntil kroppen uten å stramme. 3. Ved hjelp av kroppsmålene finner du fram til størrelsen din i tabellen, deretter bestemmer du hvor mye bevegelsesvidde du vil at plagget skal ha.

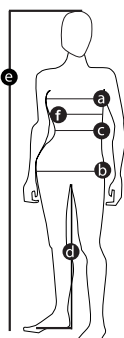

DAM (tilsvarer to størrelser)	XS	S	M	L	XL	2XL
EUR	32 34	36 38	40 42	44 46	48 50	52 54
a) Brystvidde (cm)	76 80	84 88	92 96	100 104	110 116	122 128
b) Stussvidde (cm)	84 88	92 96	100 104	108 112	117 122	127 132
c) Livvidde (cm)	60 64	68 72	76 78	84 88	94 100	106 112

**TIPS!** Les nøye gjennom hele oppskriften, så unngår du spørsmål underveis.

Tvinn garnet når du bytter farge, for å unngå hull i arb.

**BAKSTK**

Legg opp 131(139)147m med bf på p nr 4½ og str 9 cm vr.bord med fletter iflg diagr. Str videre i glattstr og fell16(14) 12 m jevnt fordelt på 1. p = 115(125)135 m. Str videre slik: str 6(8)10 p med bf, 13 p iflg diagr 1, 15(17)19 p med bf, 2 p iflg diagr 2, 15(17)19 p med bf og videre iflg diagr 3. Nå felles 1 m i hver side hver 3. p 12 ggr. Etter diagr 3 str 15(17)19 p med bf, 2 p iflg. diagr 2, 15(17)19 p med bf, diagr 4. **OBS!** Fell samtidig 1 m i hver side annenhver p hele tiden. Str 14(16)18 p med bf, nå felles 2-2 m i hver side, samtidig felles de 35(37)39 midterste m til halsen og hver side str videre for seg, fell de rest m.

**FORSTK**

Legg opp og str som bakstk til du, etter diagr 2, har str 2 p med bf. Str åpninger til beltet slik: Str 39(43)47m, snu, str 12 p over disse 39(43)47m, str nå 12 p over de midterste 37(39)41 m. Str på samme måten over de ytterste 39(43)47m. Str nå 3 p over alle delene. Str videre som på bakstk, men str 2 cm med bf etter at du har str diagr 2, str nå splitt midt foran ved å felle den midterste m, og str hver side videre for seg. Når diagr 4 er ferdig, str 4 p i bf, fell så til halsen 11,3,2,1(12,3,2,1)13,3,2,1 m. Str til arb er like langt som bakstk. Str den andre siden likt, men speilvendt.

**HETTE**

Str i 2 deler: Legg opp 50 m på p nr 4 ½ og str glattstr. Øk 1 m i venstre side hver 3. cm 7 ggr. Når arb måler 35 cm, felles 2,2,2,3,3,3 m i venstre side. Fell deretter de rest m. Str den andre delen likt, men speilvendt. Sy sm hetten med attersting. Plukk opp 155 m med grått garn rundt forkanten på p nr 4, bytt til hvitt garn og str 3 cm vr.bord, 3 vr, 5 r, fell av. **Snorer (2 stk):** Hekle en ca 50 cm lang luftmaskerad med dobbelt garn. Lag 2 dusker og fest dem i snorene. **Belte:** Legg opp 301 m og str ca 4½ cm vr.bord, 5 r, 3 vr, fell av.

**MONTERING**

Damp delene lett på vrangen. Sy sidesømmene på capen med attersting, med en åpning på ca 16 cm i hver side, ca 20 cm fra nederkanten. Tilpass og sett sammen hetten med knappenåler, beg med å legge sømmen midt bak på hetten mot midt i nakken på capen. Sy fast hetten. Sy fast en snor i hvert hjørne på hetten, på hver side av splitten (se foto).

**VASKERÅD**

Strikkede/heklede plagg vaskes separat på finvask med vrangen ut. Bruk ikke vaskepulver med optisk blekemiddel, og unngå bløtlegging. Strekk plagget i fasong i våt tilstand og legg det flatt til tørk.



Använd ej sköljmedel

Diagram 1

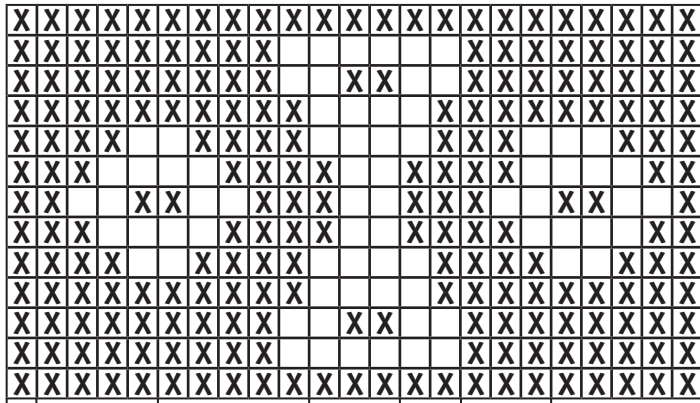

Slutt her

L

M

S

S

M

Begynn her

Gjenta

Diagram 2

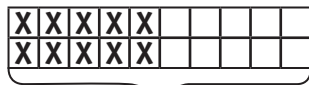

Gjenta

Vrangbord med fletter

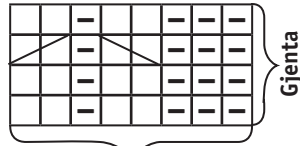

Gjenta

- = r på retten, vr på vrangen
- = vr på retten, r på vrangen
- = kryss 2 m til høyre (= str 2. m før 1. m, og foran, str deretter 1. m)
- = kryss 2 m til venstre (= str 2. m før 1. m, og bak, str deretter 1. m)

Diagram 4

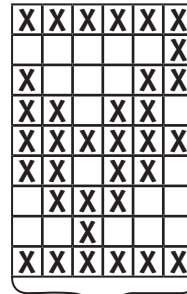

Gjenta

Tegnforklaring

- = Bf 1550 grå
- = Mf 1500 hvit

Diagram 3

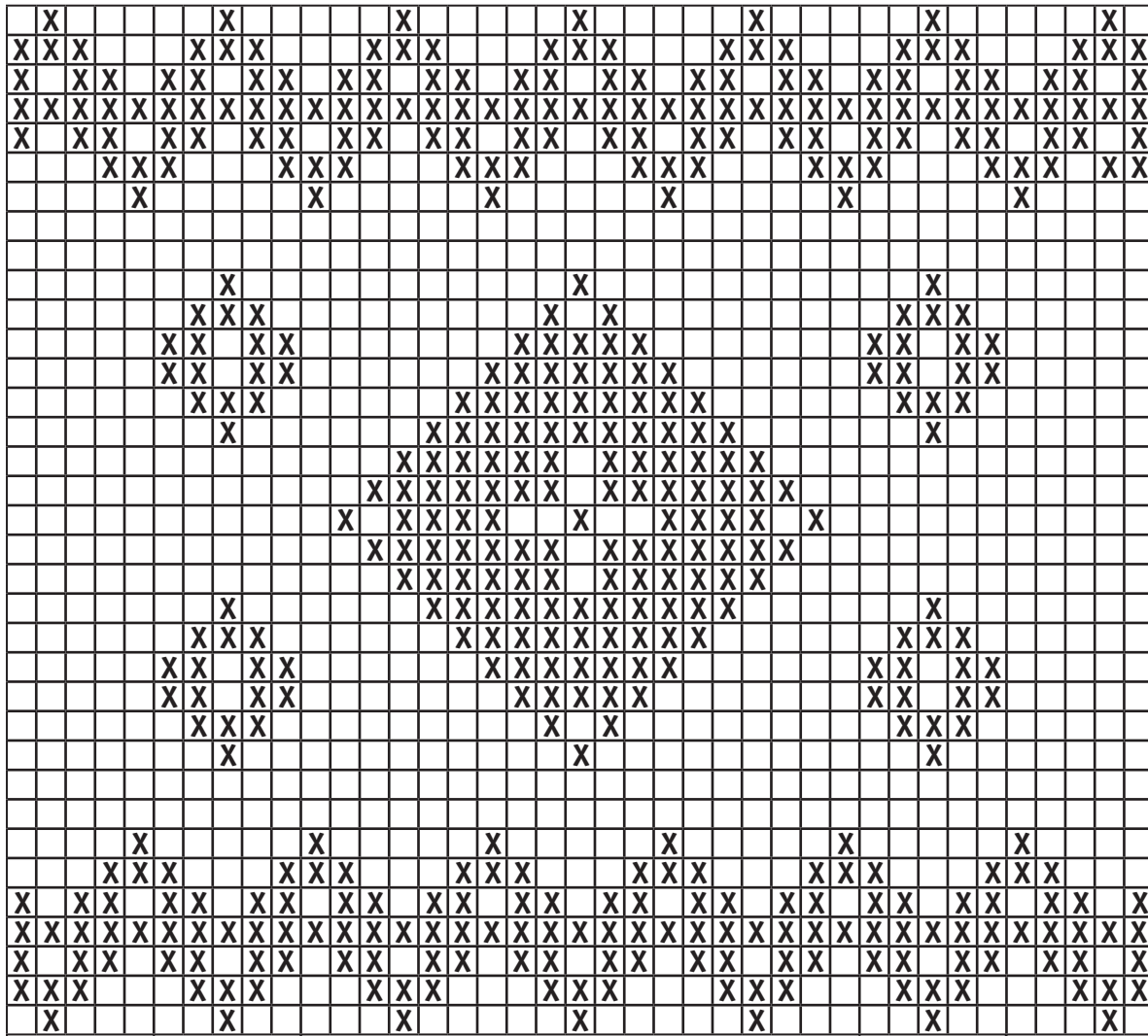

L

M

S

Gjenta

S

M

Slutt her

Begynn her

